5 WRZEŚNIA 2013 R.
NR 23 (87)

Echo Dnia

GAZETA BEZPŁATNA

Student

UNIWERSYTET JANA KOCHANOWSKIEGO

KIELECKI TYGODNIK AKADEMICKI

Biblioteka już gotowa

10 października będzie miało miejsce uroczyste otwarcie nowoczesnej Biblioteki Uniwersyteckiej. Jest piękna, nowoczesna i słoneczna. To w niej zacznie się Kielecki Festiwal Nauki, który w tym roku zapowiada się wyjątkowo atrakcyjnie. Więcej na stronie II

Fot. archiwum

Wspomnienie z raju

Fot. archiwum

Żeglarskie obozy studenckie na Mazurach to tradycja naszej uczelni. W tym roku kolejna grupa studentów Uniwersytetu Jana Kochanowskiego żeglowała po jeziorach. Aura sprzyjała, świeciło słońce, był wiatr. Do tego gitara i zachody słońce oglądane z Talii i Melpomeny, naszych jachtów.

Więcej na stronie VIII

Dżinsy z Uniwersytetu

Studentki uniwersytetu Jana Kochanowskiego zaprojektowały dżinsy, które wkrótce trafią do produkcji. Spodnie wyprodukuje staszowska firma BARBARAS.

W Kieleckim Parku Technologicznym podpisano już umowę, na mocy której prawa autorskie do nowych produktów zostaną przekazane firmie.

To jedne z przykładów nauki, która współpracuje z przemysłem.

Więcej na stronie IV

Fot. archiwum

NIEZWYKŁE MIEJSCE W KAMPUSIE UNIWERSYTECKIM

Oto biblioteka na miarę XXI wieku!

Fot. archiwum

Nowe pomieszczenia Biblioteki Uniwersyteckiej czekają na studentów.

Już 10 października będzie miało miejsce uroczyste otwarcie Biblioteki Uniwersyteckiej Uniwersytetu Jana Kochanowskiego.

Nowy budynek stanowi serce kampusu uniwersyteckiego. Uwagę zwraca jego symbolika, wyraz plastyczny oraz jakość użytych materiałów. Każda z czterech kondygnacji budynku ma nieco inny układ przestrzenny i inną funkcję. Na parterze mieści się między innymi magazyn książek – księgozbiór zamknięty, który został ustawiony na 14 kilometrach półek regałów przesuwnych.

Pierwsze i drugie piętro to przede wszystkim księgozbiór z otwartym dostępem dla czytelników, gdzie łącznie na około sześciu kilometrach półek regałów stacjonarnych udostępniono materiały oraz 24 stanowiska komputerowe przeznaczone do wyszukiwania i zamawiania pozycji książkowych. Trzecie piętro to strefa pomieszczeń biblioteki z ograniczonym dostępem. Głównym elementem budynku jest dwukondygnacyjna czytelnia, która doświetlona jest od góry poprzez szklany świetlik z systemem rozproszenia światła i wentylacji. Przestrzeń publiczna, plac przed wejściem głównym, stanowi centralną cześć założenia urbanistycznego dla całości kampusu. Wykorzystując naturalne ukształtowanie terenu plac zaprojektowano w formie amfiteatru, z boku którego zlokalizowano schody prowadzące do wejścia głównego. Układ schodów wzbogacony został przez kompozycję ze skał. Całość komunikacji projektowano z myślą o osobach niepełnosprawnych.

Zbiory Biblioteki Uniwersyteckiej stanowią około 600 tysięcy woluminów z czego kilkadziesiąt tysięcy jest w wolnym dostępie i posiada elektroniczny system zabezpieczenia. Wypożyczanie będzie odbywać się w sposób tradycyjny oraz za pomocą urządzeń samowypożyczających. Zwrotu książek można będzie dokonać bezpośrednio u dyżurującego bibliotekarza w godzinach otwarcia biblioteki, a 24 godzniy na dobę poprzez specjalną wrzutnię. Biblioteka administruje w pełnym zakresie serwisami on-line: wielodziedzinowymi i dziedzinowymi bazami pełnotekstowymi oraz pełnotekstowymi czasopismami elektronicznymi.

Książnica Uniwersytecka dysponuje terminalami komputerowymi dla osób niedowidzących, drukarką drukującą alfabetem Braille'a oraz elektronicznymi lupami i powiększalnikami. Zakup ten, unikatowy w skali województwa, w sposób znaczący wpływa na komfort korzystania i dostępność do naszych zasobów osobom niepełnosprawnym.

Prawie 7,5 tysiąca metrów kwadratowych powierzchni użytkowej, w tym czytelnia główna o powierzchni 753 metrów kwadratowych i 154 miejscami do pracy dla czytelników, magazyny z wolnym dostępem dla czytelników na 1699 metrach, magazyn książek wypożyczalni o powierzchni 921 metrów kwadratowych. W całej bibliotece jest do dyspozycji czytelników 317 miejsc do pracy.

Karolina WICHA

Festiwal w nowej odsłonie

Za miesiąc czeka nas Kielecki Festiwal Nauki

Jeszcze nie ma dokładnego programu, ale już teraz wiadomo, że będzie to wyjątkowe zdarzenie. Za miesiąc startuje odmieniony Kielecki Festiwal Nauki.

Zmiany festiwalowe dotyczą już osób odpowiedzialnych za organizację. Po raz pierwszy dyrektorem Kieleckiego Festiwalu Nauki będzie doktor Joanna Rogalska z Uniwersytetu Jana Kochanowskiego, znana między innymi jako opiekun Studenckiego Koła Naukowego KONCEPT. – Chcemy odświeżyć ten festiwal, zachowując przy tym jego formułę, która sobie wypracował przez lata. Naszym zamiarem jest, aby był bardziej widoczny w mieście, stąd zaangażowanie wielu instytucji publicznych, które do tej pory nie brały udziału w festiwalowych imprezach – mówi doktor Joanna Rogalska.

Oczywiście serce festiwalu biło będzie na Uniwersytecie Jana Kochanowskiego. Zacznie się 10 października od uroczystego otwarcia nowej Biblioteki Uniwersyteckiej, a zakończy się tydzień później od kolejnego otwarcia, tym razem Centrum Przedsiębiorczości i Biznesu Uniwersytetu Jana Kochanowskiego. Pomiędzy tymi wydarzeniami będzie wiele się działo i to w bardzo różnych miejscach: na Wzgórzu Zamkowym, w Kieleckim Parku Technologicznym czy Geoparku. Będą warsztaty taneczne na kieleckim Rynku, także pokazy quadów. Nie zabraknie tego, co najbardziej charakterystyczne dla festiwalu, czyli pokazów naukowych, skierowanych nie tylko do uczniów. Noc z 12 na 13 października będzie nocą muzeów. Wiele będzie się działo na Wzgórzu Zamkowym w Kielcach, tamtejsze instytucje mocno zaangażowały się w tegoroczny festiwal. Podobnie jak Kielecki Park Technologiczny, który zapowiada hitową wystawę mobilną warszawskiego Centrum Nauki Kopernik. Można spodziewać się tłumów. - Dogrywamy jeszcze niektóre imprezy. Niezależnie od Kielc, festiwal będzie miał swoją odsłonę w Busku Zdroju oraz w Sędziszowie – informuje doktor Joanna Rogalska.

Poniżej prezentujemy listę przygotowanych wydarzeń w ramach tegorocznego Festiwalu Nauki. Większość nie ma jeszcze dokładnych dat, bo cały czas trwają ostateczne ustalenia w tej sprawie.

Piotr BURDA

Kielecki Festiwal Nauki dniami i tematami

10 października - otwarcie Biblioteki Uniwersyteckiej pod hasłem: „Wyobraźnia. Wiedza. Komunikacja".

11 października – Uniwersytet Jana Kochanowskiego w XXI wieku - Dzień Otwarty.

12 października - Wzgórze Zamkowe: Śladami historii.

14 października - Rekreacja i sport.

16 października - Kielecki Park Technologiczny: Innowacyjność i Konkurencyjność.

17 października - Otwarcie Centrum Przedsiębiorczości i Biznesu Uniwersytetu Jana Kochanowskiego: Biznes i Przedsiębiorczość.

Organizatorzy pokazów i warsztatów

ATV Racing Team Kielce, Bank PeKaO S.A., Studio Tańca CANDELA, Świat Tańca Szkoła Karoliny Bilskiej, Geopark, Muzeum Narodowe (wszystkie filie), Kielecki Park Technologiczny, Kielecki Teatr Tańca, Biuro Innowacji Urzędu Marszałkowskiego, Institute of Design, Ośrodek Myśli Patriotycznej i Obywatelskiej, TVP Kielce.

Kielecki Festiwal Nauki. Przygotowane wydarzenia

* Warsztaty dziennikarza telewizyjnego, podczas których każdy chętny będzie mógł przygotować „standupera", przeprowadzić rozmowę przed kamerą.

* Pokaz technologii Telewizji Polskiej w związku z cyfryzacją.

* Muzeum Dialogu Kultur, wystawa „Widzialne. Niewidzialne" (10 października, godzina 18).

* Ośrodek Myśli Patriotycznej i Obywatelskiej na Wzgórzu Zamkowym - Gry miejskie „Śladami historii": (12 października). Tematy to: Bohaterowie Szarych Szeregów, Legionowym szlakiem po Kielcach, W Klerykowie - śladami Stefana Żeromskiego i Wielokulturowe Kielce przeszłości. 12 października w Ośrodku Myśli Patriotycznej i Obywatelskiej odbędzie się ognisko z kiełbaskami dla uczestników, na koniec ma wystąpić Niezależny Teatr Dawka Śmiertelna z Mysłowic (teatr eksperymentalny bazujący na formule plastycznego teatru ruchu).

* Noc muzeów – od 19 do 24: otwarte będą: pałac biskupów krakowskich, Pałac Henryka Sienkiewicza w Oblęgorku, Muzeum lat szkolnych Stefana Żeromskiego, Muzeum Dialogu Kultur, ekspozycja muzealna na Orlej 3, muzeum w Geoparku, być może dołączą jeszcze kolejne muzea.

* Institute of Design na Wzgórzu Zamkowym – warsztaty pod tytułem: „Tekstyliada - kreowanie i szycie form użytkowych pod okiem projektantów instytutu".

* Wystawa Moniki Patuszyńskiej w Galerii Głównej, Wzgórze Zamkowe.

* Kielecki Park Technologiczny – „Wykreuj swój plan na biznes" - warsztaty w oparciu o elektroniczny kreator biznesplanu, opracowany w ramach projektu CentraLab. Aplikacja pozwala na profesjonalne przygotowanie biznesplanu, wygenerowanie go do wersji pdf i wydruku. Podczas szkolenia, w ramach projektu możemy zapewnić wynajem laptopów, opłacić trenerów oraz zapewnić catering. Przewidziano dwie grupy warsztatowe.

* Kielecki Park Technologiczny – mobilna wystawa wypożyczona z Centrum Nauki Kopernik (wystawa będzie gościć w KPT przez dłuższy czas, natomiast podczas Kieleckiego Festiwalu Nauki odbędzie się jej inauguracja).

* Biuro Innowacji Urzędu Marszałkowskiego, INNOBUS - pokazy naukowe z fizyki, chemii i robotyki. Jednocześnie może w nich brać udział około 60 dzieci (dwie grupy po 30 osób.). Jedna grupa będzie mieć pokazy z fizyki i chemii, druga grupa pokazy robotów. Jeden pokaz trwa około 45 minut.

* Biuro Innowacji Urzędu Marszałkowskiego - konkurs gier logicznych z wykorzystaniem 2-3 różnych rodzajów gier.

* Bank Pekao S.A. – warsztaty Innowacje w bankowości w życiu młodego przedsiębiorcy i każdego człowieka.

* Studio Tańca CANDELA – trzy pokazy taneczne, nauka tańca dla wszystkich na kieleckim Rynku.

* Świat Tańca Szkoła Karoliny Bilskiej – trzy pokazy taneczne na kieleckim Rynku.

* ATV Racing Team – pokazy quadów.

* Szpilki w biznesie – spotkanie przy kawie i ciastku z kobietami biznesu.

* Turniej organizacji studenckich w kręgle – w kręgielni MK Bowling w Galerii Echo.

* Turniej piłki nożnej – drużyny: Uniwersytetu Jana Kochanowskiego, Banku PeKao, prawdopodobnie jeszcze drużyny: VIP, Agencji Restrukturyzacji Modernizacji i Rolnictwa oraz policji.

* Geopark Kielce - gra terenowa.

Przewidziano także pokazy filmowe w kinie Moskwa i Wojewódzkim Domu Kultury, teatr Żeromskiego oraz KCK, pokaz mody, pokazy ratownictwa medycznego, wydawnictwa cyfrowe i tradycyjne, warsztaty komiksu i szybkiego czytania, spotkanie z pisarzem oraz ekonomistą (Krzysztof Pietraszkiewicz, Związek Banków Polskich), pokazy harcerzy i grup pokazowych, fitness na rynku.

Konkursy z nagrodami

* Konkurs plastyczny „Książka wczoraj i dziś" – szkoły podstawowe klasy III-IV, wystawienie nadesłanych prac w dniu otwarcia biblioteki.

* Konkurs „1 z 10", dla licealistów w ramach dni otwartych Uniwersytetu Jana Kochanowskiego.

* Konkurs wiedzy z przedsiębiorczości, dla studentów.

* Fotokonkurs „Kielce miasto nauki i sztuki", dla wszystkich chętnych.

Gaudeamus 3 października

Uroczysta inauguracja roku akademickiego 2013/2014 na Uniwersytecie Jana Kochanowskiego odbędzie się dnia 3 października o godzinie 12 w auli przy ulicy Żeromskiego 5.

Wykład inauguracyjny pod tytułem „Kompozycja w sztukach pięknych" wygłosi profesor Wiesław Łuczaj, dyrektor Instytutu Sztuk Pięknych Uniwersytetu Jana Kochanowskiego. **/pio/**

Leśna na sprzedaż

Budynki uniwersytetu czekają na nowego właściciela

Uniwersytet Jana Kochanowskiego ogłosił przetarg na sprzedaż nieruchomości przy ulicach Leśnej 16 i Planty 11.

Budynki okazały się już niepotrzebne uczelni po tym jak instytuty Wydziału Humanistycznego (filologii polskiej, języków obcych oraz bibliotekoznawstwa i dziennikarstwa), które tam się znajdowały zostały przeniesione do kampusu uniwersyteckiego przy ulicy Świętokrzyskiej.

Działka, na której stoi dawna siedziba uczelni ma 1.2517 hektara, z tego hala targowa zajmuje pięć tysięcy metrów kwadratowych. Ta część parceli jest dzierżawiona przez Przedsiębiorstwo Usług Komunalnych, umowa jest spisana na 30 lat.

Dla terenu, na którym znajduje się budynek nie ma miejscowego planu zagospodarowania przestrzennego, więc właściciel ma duże możliwości wykorzystania nieruchomości. Budynek może być przeznaczony na oświatę, naukę, kulturę, sport, gastronomie, hotel, biura i inne usługi prowadzone w centrum miasta, na sąsiednich ulicach.

Fot. Łukasz Zarzycki

Budynki Wydziału Humanistycznego przy ulicach Leśnej i Planty został wystawiony na sprzedaż.

- Budynek jest w dobrym stanie, elewacja była remontowana trzy–cztery lata temu, a wnętrze systematycznie odświeżane, aby spełniało wymogi stawiane uczelniom. Na pewno gmach będzie wymagał modernizacji i przebudowy, jeśli właściciel będzie oczekiwał wyższego standardu i chciał wykorzystać budynek inaczej niż na uczelnię – przyznaje Jacek Semaniak, rektor Uniwersytetu Jana Kochanowskiego. - Jeszcze przed ogłoszeniem przetargu zakupem nieruchomości był zainteresowany Urząd Marszałkowski i teatr Kubuś. Ta druga instytucja nie ma własnych pieniędzy, budynek może kupić dla niego miasto, a z tego, co wiem nie ma takich planów – informuje Jacek Semaniak. – Raczej spodziewamy się innych ofert, ale zobaczymy.

Nieruchomość została wyceniona na 18 milionów 800 tysięcy złotych. Uczelnia czeka na pisemne oferty do 23 września, ale wadium należy wpłacić do 13 września.

Agata KOWALCZYK

KOLEJNE UPRAWNIENIA KIELECKIEGO UNIWERSYTETU

Administracja z magistrem

Na Uniwersytecie Jana Kochanowskiego będzie można otrzymać tytuł magistra administracji. Kielecka uczelnia otrzymała uprawnienia od ministra nauki i szkolnictwa wyższego.

Decyzje w tej sprawie wydała profesor Barbara Kudrycka, szefowa resortu. Na Wydziale Zarządzania i Administracji Uniwersytetu Jana Kochanowskiego będzie można prowadzić od nowego roku akademickiego studia stacjonarne i niestacjonarne w dwóch specjalnościach: administracja bezpieczeństwa oraz procedury w administracji. Limit przyjęć na studiach stacjonarnych i niestacjonarnych wynosi po 130 miejsc. Studia przeznaczone są dla absolwentów po kierunkach związanych z naukami społecznymi pierwszego lub drugiego stopnia (z tytułem licencjata lub magistra): administracja, ekonomia, zarządzanie, politologia, stosunki międzynarodowe, bezpieczeństwo wewnętrzne, bezpieczeństwo narodowe, europeistyka. – To efekt kilku lat naszych starań. Jesteśmy w tej chwili jedyną publiczną uczelnią w promieniu stu kilometrów, która posiada takie uprawnienia – mówi profesor Marek Leszczyński, wicedyrektor do spraw dydaktyki Instytutu Ekonomii i Administracji Uniwersytetu Jana Kochanowskiego. Tytuł magistra administracji przyda się osobom pracującym w instytucjach rządowych czy samorządowych, a także przedsiębiorstwach.

Internetowa rejestracja kandydatów na administrację już trwa. Wyniki będą znane 20 września. Opłata w przypadku studiów niestacjonarnych wyniesie 3,2 tysiąca złotych za rok akademicki.

Piotr BURDA

WWW.STUDENT.ECHO.EU
portal umysłów aktywnych

UJK
Wydział Zarządzania i Administracji
25-406 Kielce, ul. Świętokrzyska 21
tel.: 41 349 65 25, fax: 41 349 65 24

Administracja studia I oraz II stopnia stacjonarne i niestacjonarne
Ekonomia studia I oraz II stopnia stacjonarne i niestacjonarne
Logistyka studia I stopnia stacjonarne i niestacjonarne
Politologia studia I oraz II stopnia stacjonarne i niestacjonarne
Zarządzanie studia I oraz II stopnia stacjonarne i niestacjonarne

Wolne miejsca!
www.ujk.edu.pl/rekrutacja
Zapisy do 16 września

Pierwsze uniwersyteckie dżinsy

Dzieło studentów wzornictwa Uniwersytetu Jana Kochanowskiego trafi do produkcji

Podpisanie porozumienia w Kieleckim Parku Technologicznym.

Wkrótce do produkcji trafią dżinsy zaprojektowane przez studentów Uniwersytetu Jana Kochanowskiego w Kielcach.

Chłopcom na pewno się spodobają. – Są nietypowe, bo mają odważne cięcie nie na boku, ale schodzące się do przodu nogawki. Wyjątkowe są też kieszenie w kształcie rękawicy – mówi Maria Cichopek, studentka Instytutu Sztuk Pięknych Uniwersytetu Jana Kochanowskiego. Razem z Izabelą Sobowiec i Amelią Safader przygotowały projekt dżinsów dziecięcych i nawały go „Mini Denim". Ich opiekunką była Aleksandra Gawlik.

Spodnie wyprodukuje staszowska firma BARBARAS. W Kieleckim Parku Technologicznym podpisano już umowę na mocy której prawa autorskie do nowych produktów zostaną przekazane firmie. - Dzięki takim projektom młodzi ludzie mogą zdobywać doświadczenie - mówi Marcin Skowron z firmy BARBARAS. Cieszą się też studenci. – Zetknęłam się z pracą w firmie, z przygotowaniem konkretnego projektu dla fabryki. Takie projekty otwierają głowę na nowoczesne myślenie – mówi Maria Cichopek.

Projekt kieleckich studentek jest jednym z efektów projektu "Design nowy wymiar komercjalizacji wiedzy II" realizowanego w Kieleckim Parku Technologicznym. - Zależy nam, żeby młodzi ludzie już podczas studiów nawiązywali współpracę z firmami, zdobywali doświadczenie a projekty tworzone we współpracy z nami trafiały do produkcji. Cieszymy się bardzo, że już wkrótce tak będzie – mówi Szymon Mazurkiewicz, dyrektor Kieleckiego Parku Technologicznego.

Drugim projektem, który znalazł zastosowanie w produkcji jest projekt mebli, który przygotowywali studenci Akademii Sztuk Pięknych imienia Jana Matejki w Krakowie. Skorzysta z niego firma Fuerte Design Polska, zajmująca się projektowaniem i produkcją mebli na wymiar.

Piotr BURDA

Zdjęcia archiwum

Spodnie zaprojektowane przez nasze studentki trafią do produkcji.

UJK

Wydział Humanistyczny
25-406 Kielce, ul. Świętokrzyska 21
tel.: 41 349 68 90, 41 349 68 68

Dziennikarstwo i komunikacja społeczna studia I oraz II stopnia stacjonarne i niestacjonarne
Filologia / specjalności:
~angielska studia I stopnia niestacjonarne oraz II stopnia stacjonarne i niestacjonarne
~germańska studia I stopnia stacjonarne
~rosyjska studia I oraz II stopnia stacjonarne, II stopnia niestacjonarne
Filologia polska studia I oraz II stopnia stacjonarne i niestacjonarne
Historia studia I oraz II stopnia stacjonarne i niestacjonarne
Informacja naukowa i bibliotekoznawstwo studia I stopnia stacjonarne i niestacjonarne
Militarystyka historyczna studia I stopnia stacjonarne
Organizacja turystyki historycznej studia I stopnia stacjonarne i niestacjonarne

Wolne miejsca!
www.ujk.edu.pl/rekrutacja
Zapisy do 16 września

Magister in English to jest to

Jeśli studiować języki obce, to tylko na Uniwersytecie Jana Kochanowskiego

We współczesnym świecie umiejętność posługiwania się językiem angielskim to podstawa. Uniwersytet Jana Kochanowskiego daje duże możliwości w tym temacie.

Studia magisterskie w nowo otwartym multimedialnym Centrum Języków Obcych na kierunku filologia angielska na Uniwersytecie Jana Kochanowskiego w Kielcach dają możliwość opanowania języka angielskiego na najwyższym poziomie oraz zdobycie wiedzy i praktycznych umiejętności w specjalizacji translatorskiej oraz nauczycielskiej.

Uniwersytet Jana Kochanowskiego dostosowuje kształcenie do wymagań i potrzeb obecnego rynku pracy. Filologia angielska stacjonarna i niestacjonarna drugiego stopnia ukierunkowana jest pomimo wszystko na sektor biznesowy, koncentrując się na jego międzynarodowym charakterze oraz wynikającym z tego zapotrzebowaniu na umiejętności językowe – zarówno w zakresie bezpośrednich kontaktów biznesowych, jak i wykonywania wielu tłumaczeń. Stąd propozycja specjalności filologia angielska z translatoryką oraz Filologia angielska o specjalności nauczycielskiej. Zdobyta wiedza i umiejętności umożliwiają absolwentowi studiów drugiego stopnia podjęcie pracy zawodowej w biurach tłumaczeń, wydawnictwach, turystyce, w redakcjach czasopism oraz w sektorach biznesu i usług wymagających doskonałej znajomości języka angielskiego.

Jak podkreśla dyrektor Instytutu Filologii Obcych profesor Kazimierz Luciński podczas czterosemestralnego kształcenia w Centrum Języków Obcych przy ulicy Świętokrzyskiej dzięki najnowocześniejszej bazie dydaktycznej będzie można skorzystać z interaktywnych metod nauczania.

– Naszym studentom proponujemy między innymi multimedialne przedstawianie zagadnień problemowych, Game Play, Role Play oraz konwersacje z zapraszanymi gośćmi z zagranicy. Przedmioty realizują doświadczeni nauczyciele akademiccy z wieloletnią praktyką, w tym między innymi tłumaczeniach zarówno przysięgłych, literackich, czy też symultanicznych, konsekutywnych i specjalistycznych – tłumaczy profesor Luciński. Zajęcia na studiach niestacjonarnych będą odbywały się trzy razy w miesiącu: w soboty i w niedziele.

W trakcie studiów drugiego stopnia na Uniwersytecie Jana Kochanowskiego będzie można zdobyć wiedzę z zakresu językoznawstwa, historii języka, translatoryki, historii krajów wybranego obszaru językowego, historii ich literatury oraz jej teorii. Będzie można nauczyć się również identyfikować rejestry i style językowe różnych rodzajów tekstów, wiedzieć jak właściwie je interpretować, przygotowywać i tłumaczyć zgodnie z ich funkcją i specyfiką odbiorcy. Jako biegły użytkownik języka angielskiego, nasz absolwent będzie posługiwać się słownictwem specjalistycznym niezbędnym do realizacji swojej pracy.

Katarzyna DROZDOWSKA, studentka III roku dziennikarstwa i komunikacji społecznej UJK

WAŻNE SYMPOZJUM DOTYCZĄCE TURYSTYKI

Jak udostępniać i chronić tereny atrakcyjne przyrodniczo

W przyszłym tygodniu w Cedzynie odbędzie się sympozjum "Turystyka w lasach i na obszarach przyrodniczo cennych".

- To już trzecia edycja tej konferencji, na której spotykają się osoby związane głównie z działalnością edukacyjną w parkach narodowych, nadleśnictwach, a także naukowcy – informuje profesor Stanisław Huruk z Uniwersytetu Jana Kochanowskiego.

Stale rośnie zainteresowanie wypoczynkiem na terenie kraju. Turystyka i rekreacja najczęściej uprawiane są na terenie cennych środowisk: lasów, parków narodowych, brzegów wód oraz gór. Dlatego środowiska te powinny być stopniowo przygotowywane na pojawienie się większej liczby turystów.

Wraz z większą liczbą turystów coraz powszechniejsze stają się mało do niedawna znane formy rekreacji, na przykład nordic walking, birdwatching, miasteczka linowe. Dlatego myśląc perspektywicznie o rozwoju turystyki i rekreacji na terenach przyrodniczo cennych i leśnych należy te nowe formy rekreacji przewidzieć w planowaniu rozwoju infrastruktury w tych miejscach. Kolejny powód to "starzejące" się społeczeństwo, a wraz z tym wzrost znaczenia problemów zdrowotnych, należy również zwrócić uwagę na rolę turystyki i rekreacji leśnej w profilaktyce i leczeniu chorób uznawanych jako cywilizacyjne. Nie można przy tym zapomnieć o ochronie terenów atrakcyjnych przyrodniczo. Pogodzenie funkcji rekreacyjnej z ochroną środowiska też będzie tematem wrześniowej konferencji. - Podczas trzydniowego spotkania (od 9 do 11 września) przewidziane są referaty, dyskusje i wycieczka terenowa – mówi profesor Stanisław Huruk.

Piotr BURDA

UJK

Wydział Matematyczno-Przyrodniczy
25-406 Kielce, ul. Świętokrzyska 15
tel.: 41 349 62 34, fax: 41 349 62 33

Biologia studia I oraz II stopnia stacjonarne i niestacjonarne
Biotechnologia studia I stopnia stacjonarne
Chemia studia I oraz II stopnia stacjonarne i niestacjonarne
Fizyka studia I oraz II stopnia stacjonarne
Fizyka techniczna studia I stopnia inżynierskie stacjonarne i niestacjonarne
Geografia studia I oraz II stopnia stacjonarne i niestacjonarne
Informatyka studia I stopnia inżynierskie stacjonarne i niestacjonarne
Informatyka i ekonometria studia I stopnia stacjonarne i niestacjonarne
Matematyka studia I oraz II stopnia stacjonarne i niestacjonarne
Ochrona środowiska studia I oraz II stopnia stacjonarne i niestacjonarne

Wolne miejsca!
www.ujk.edu.pl/rekrutacja
Zapisy do 16 września

STUDIA PODYPLOMOWE SPOSOBEM NA INTERESUJĄCĄ ŚCIEŻKĘ KARIERY

Szansa na rozwój

Studia podyplomowe prowadzone na Uniwersytecie Jana Kochanowskiego są propozycją dla osób, które chcą się doskonalić zawodowo, poszerzać horyzonty, aktualizować wiedzę, ale również dla tych, którzy planują zmianę profilu zawodowego lub przekwalifikowanie się.

Uniwersytet oferuje 48 kierunków studiów podyplomowych, skierowanych zarówno do specjalistów kadry pedagogicznej (między innymi Pedagogika przedszkolna i wczesnoszkolna, logopedia ogólna, wychowanie fizyczne, zarządzanie oświatą) jak również do osób, które są zainteresowane zdobyciem nowej specjalizacji, między innymi w dziedzinie funduszy unijnych, administracji publicznej, czy nawet zoofizjoterapii. Specjalistom dają możliwość podnoszenia swoich kwalifikacji oraz zaktualizowania posiadanej już wiedzy. Zajęcia na studiach podyplomowych na naszym Uniwersytecie prowadzą wykładowcy – praktycy, a w ławkach często zasiadają specjaliści z danej branży.

Rozpoczęcie „podyplomówek" to okazja do wymiany doświadczenia, ale również informacje mające wartość nieocenioną w kręgu zawodowym, czyli kontakty. Nie trzeba więc przekonywać jakiego znaczenia nabiera kształcenie ustawiczne, stąd też waga jaką Uniwersytet Jana Kochanowskiego przykłada do studiów podyplomowych. – W Instytucie Nauk Politycznych UJK udoskonalmy ofertę studiów podyplomowych, aby profil badań naukowych nastawiony był na politykę regionalną, samorządową z perspektywy Unii Europejskiej – mówi profesor Kazimierz Kik, dyrektor Instytutu Nauk Politycznych Uniwersytetu Jana Kochanowskiego. – Dlatego tworzymy między innymi Centrum Monitoringu Polityki Europejskiej i chcemy sprowadzać dla studentów najlepsze wzorce rozwiązań z różnych regionów Unii. W nowym roku akademickim stawiamy na Liderów w środowisku lokalnym.

W szerokiej ofercie Uniwersytetu Jana Kochanowskiego znajdują się studia podyplomowe z obszaru nauk humanistycznych, ekonomicznych, społecznych i przyrodniczych. Więcej informacji na: ujk.edu.pl/rekrutacja-podyplomowa/

Gabriela SZCZEPANIK, studentka III roku dziennikarstwa i komunikacji społecznej UJK

Czas na stypendium

Niezbędnik stypendialny dla studentów

Zawsze warto walczyć o każdy grosz, zwłaszcza będąc studentem. A gdy jeszcze można go dostać od Uniwersytetu Jana Kochanowskiego w Kielcach w formie stypendium. Czemu nie?

W roku akademickim 2012/2013 Uniwersytet Jana Kochanowskiego miał ponad 4350 stypendystów. Dotyczyło to zarówno stypendiów socjalnych, specjalnych dla osób niepełnosprawnych oraz stypendiów rektora dla najlepszych studentów. Gorączka stypendialna rozpocznie się już niebawem, a terminy składania dokumentów, jak co roku zostaną ustalone przez poszczególne dziekanaty. Co warto o stypendiach wiedzieć?

Wysokość stypendium socjalnego uzależniona jest od średniego miesięcznego dochodu netto (na jedną osobę w rodzinie studenta) uzyskanego w roku podatkowym poprzedzającym rok akademicki. W ubiegłym roku kwota otwierająca drogę do starania się o stypendia socjalne wynosiła 750 zł netto. Jak podkreśla kierownik Działu Spraw Studenckich Aleksandra Tokarczyk, w najbliższym roku akademickim czeka studentów miła niespodzianka.

- Od października wejdzie w życie nowy regulamin pomocy materialnej. Obecnie przygotowujemy się do konsultacji z dziekanami, którzy będą mogli zgłaszać swoje uwagi do projektu, jednak zarówno stawki progu przyznania jak i samego stypendium pójdą w górę. Nowe wyższe progi dochodowe zapewnią dostęp do stypendium socjalnego większej liczbie osób nie tylko już studiujących, lecz także rozpoczynających edukację na Uniwersytecie Jana Kochanowskiego w Kielcach. Dodam tylko, że dotychczas największe stypendium socjalne mogło wynosić 615 zł – mówi Aleksandra Tokarczyk.

Najlepsi z najlepszych także mogą starać się o wsparcie w postaci stypendium rektora. Jest ono przyznawane w zależności od liczby uzyskanych punktów za średnią ocen, nie mniejszą jednak niż 4,5, jak również za osiągnięcia naukowe, artystyczne i sportowe. Tutaj przydzielone nagrody mogą się wahać od 350 do nawet 1,2 tysiąca złotych na miesiąc.

Aby ubiegać się o stypendium specjalne student musi posiadać orzeczenie o niepełnosprawności wydane przez Zespół ds. Orzekania o (Stopniu) Niepełnosprawności bądź lekarza orzecznika Zakładu Ubezpieczeń Społecznych. Obsługą stypendiów specjalnych zajmuje się Biuro do spraw Osób Niepełnosprawnych mieszczące się przy ulicy Śląskiej w Kielcach.

Dział Spraw Studenckich apeluje, aby kwestii związanych ze składaniem wniosków o stypendia nie odkładać na ostatnią chwilę. – Co roku na kilka dni przed upływającym terminem przed naszymi drzwiami ustawiają się niebotyczne kolejki chcących o coś dopytać i wyjaśnić swoją sytuację materialną. Z pewnością ułatwieniem byłoby składanie wniosków drogą elektroniczną, nie możemy jednak zastosować tej formy rejestracji, gdyż wymagane są między innymi do wglądu oryginały dokumentów. Zapraszamy po prostu wcześniej – mówi Aleksandra Tokarczyk.

Warto jeszcze dodać, że w lipcu, studentom korzystającym w roku akademickim 2012/2013 z pomocy socjalnej, zostały wypłacone dodatkowe, dziesiąte stypendia socjalne.

Renata HARA, studentka III roku dziennikarstwa i komunikacji społecznej UJK

WWW.STUDENT.ECHO.EU
portal umysłów aktywnych

UJK
Wydział Nauk o Zdrowiu
25-317 Kielce, ul. IX Wieków Kielc 19
tel.: 41 349 69 09, fax: 41 349 69 16

Fizjoterapia studia I oraz II stopnia niestacjonarne, II stopnia stacjonarne
Pielęgniarstwo studia II stopnia stacjonarne i niestacjonarne
studia pomostowe niestacjonarne
Położnictwo studia I oraz II stopnia stacjonarne, II stopnia niestacjonarne
studia pomostowe niestacjonarne
Ratownictwo medyczne studia I stopnia stacjonarne i niestacjonarne
Zdrowie publiczne studia I oraz II stopnia stacjonarne i niestacjonarne

Wolne miejsca!
www.ujk.edu.pl/rekrutacja
Zapisy do 16 września

IDEALNYM ROZWIĄZANIEM SĄ DOMY STUDENTA

Komfortowo i przytulnie, czyli „prawie apartament”

Dla wielu studentów spoza miasta częstym problemem jest to, gdzie zamieszkają na okres roku akademickiego.

Znane są bardziej jako akademiki. Uniwersytet Jana Kochanowskiego posiada cztery takie budynki (Odyseja, Fama, Łącznik i Melodia) mieszczące się przy ulicy Śląskiej, czyli w centrum Kielc. W najbliższej okolicy mieszkańcy mają dostęp do licznych sklepów oraz miejsc rozrywki. Ceny zakwaterowania, również są bardzo przystępne. Jest to jedna z lepszych ofert mieszkalnych zarówno dla studentów jak i dla doktorantów. Jak wyglądają pokoje? No cóż, najlepiej byłoby samemu zajrzeć i przekonać się na własne oczy. Ale gdy nie ma takiej możliwości, pozostaje zasięgnąć opinii u źródła.

Jak informuje Dział Spraw Studenckich uniwersytet w samych Kielcach dysponuje 814 miejscami w akademikach, w tym: Odyseja posiada 280 miejsc w segmentach, w pokojach dwuosobowych. Każdy segment obejmuje: dwa pokoje, węzeł sanitarny oraz aneks kuchenny. Dwa pokoje przystosowane są dla osób na wózkach inwalidzkich. Fama, w którym są 192 miejsca w pokojach 1- i 2-osobowych. Łącznik ma do dyspozycji 150 miejsc w pokojach dwuosobowych. Melodia - posiada 192 miejsca w pokojach 1- i 2-osobowych.

Ceny miesięczne są zróżnicowane ze względu na różne standardy panujące w poszczególnych pokojach. Prezentują się one następująco. Odyseja, Łącznik, Melodia, Fama: w pokoju 1-osobowym – 400 zł, w pokoju 2-osobowym – 370 zł, w pokoju 3-osobowym – 330 zł. Ponadto, jeżeli w akademikach brakuje wolnych miejsc, wprowadza się dodatkowe miejsce do pokoju 2 - osobowego tzw. „legalnego waleta”. Wtedy kwota za mieszkanie w pokoju tego typu wynosi 250 zł. Student może mieszkać pod warunkiem otrzymania zgody wszystkich mieszkańców danego pokoju i kierownika Domu Studenta.

Co zrobić, żeby zamieszkać w Akademiku?

Miejsca w Domu Studenta przyznawane są na okres dziewięciu miesięcy poczynając od 1 października danego roku akademickiego. O miejsce mogą ubiegać się wszyscy studenci i doktoranci UJK. Jeżeli dana osoba zdecyduje się na ofertę akademików uniwersytetu musi złożyć odpowiedni wniosek do dziekanatu swojego Wydziału, na podstawie którego po spełnieniu kryteriów przyznane jest miejsce. Dokumenty należy złożyć do 20 września w przypadku studentów i doktorantów rozpoczynających studia na UJK oraz do 16 czerwca dla pozostałych studentów i doktorantów. Informację o przyznaniu miejsca w Domu Studenta można uzyskać w dziekanacie, do którego został złożony wniosek o przyznanie miejsca lub też w Domu Studenta wskazanym we wniosku. Osoby, którym nie przyznano miejsca mają możliwość do dnia 28 września składać w dziekanatach podania o ponowne rozpoznanie sprawy.

Dlaczego warto zamieszkać w Domu Studenta?

Domy Studenta to nie tylko miejsce do nauki i odpoczynku, ale również licznych spotkań oraz początki dłuższych znajomości. Sami studenci, którzy decydują się na taki rodzaj zamieszkania zachwalają to miejsce. Według nich zdecydowanym plusem są przestronne pokoje, miła atmosfera i bezpieczna okolica. Zdecydowana większość twierdzi, że gdyby miała znowu podjąć decyzje, co do zamieszkania w akademikach, bezzwłocznie wprowadziłaby się tam „od zaraz”. Bo w końcu studia to nie tylko nauka i egzaminy, ale również świetna zabawa z ludźmi, po której zostają najlepsze wspomnienia.

Więcej informacji oraz wzory wniosków dla starających się o miejsce w Domach Studenta można zaczerpnąć na oficjalnej stronie Uniwersytetu Jana Kochanowskiego pod adresem www.ujk.edu.pl w zakładce Sprawy socjalno-bytowe.

Gabriela Szczepanik, studentka III roku Dziennikarstwa i komunikacji społecznej UJK

Dlaczego warto studiować wzornictwo?

Studia stacjonarne i niestacjonarne na kierunku Wzornictwo w Instytucie Sztuk Pięknych Uniwersytetu Jana Kochanowskiego dają możliwość połączenia swojej pasji ze zdobyciem wiedzy i praktycznych umiejętności.

Studia odbywają się w dwóch specjalizacjach: projektowanie produktu oraz komunikacja wizualna. Znany projektant Chad McMillan twierdzi, że tworzenie wzorów jest jak urodzenie dziecka. Prośba o stworzenie projektu ponownie po tym, kiedy designer stworzył coś niesamowitego jest jak prośba do matki, żeby to samo dziecko urodziła jeszcze raz. To nigdy nie zadziała dobrze! Głównym celem naszego kształcenia jest przyczynienie się do odkrycia w sobie nieznanych jeszcze potencjałów twórczych, a tym samym profesjonalnego wejścia w świat edukacji kulturalnej i zawodowej kreatywnych projektantów, gotowych do samodzielnej pracy zawodowej.

Zajęcia artystyczne prowadzone są przez pedagogów, a jednocześnie aktywnych twórców, w oparciu o ich autorskie programy. Program kształcenia przygotowany jest także w ramach konsultacji z miejskimi instytucjami rozwoju przedsiębiorczości (Targi Kielce, Design Centrum Kielce, Kielecki Park Technologiczny, prywatne firmy projektowe) oraz z wybranymi instytucjami kulturalnymi i edukacyjnymi (Muzeum Narodowe w Kielcach, Liceum Plastyczne w Kielcach). Ważnym elementem dydaktyki na kierunku wzornictwo są regularne wyjazdy studentów na warsztaty artystyczne, sympozja, akademie sztuki i festiwale organizowane w ramach współpracy z uczelniami krajowymi i zagranicznymi.

Wzornictwo w Instytucie Sztuk Pięknych posiada znakomitą infrastrukturę dydaktyczną. Znajduje się w nim 8 pracowni artystycznych (modelowania, prototypów, grafiki warsztatowej i struktur wizualnych), 5 pracowni komputerowych (w tym 3 oparte na komputerach Mac najnowszej generacji), pracownia multimedialna, profesjonalne studio fotograficzne wraz z ciemnią. Na kierunku wzornictwo do Waszej dyspozycji oddane są pracownie projektowe i warsztatowe, z nowoczesnym sprzętem krawieckim i modelarskim (z drukarką 3D włącznie). Instytut posiada też drukarkę wielkoformatową i ploter tnący. Wyposażenie techniczne i oprogramowanie stawia Instytut w rzędzie najnowocześniejszych jednostek uczelnianych w Polsce. Przestronna aula, dwie sale wykładowe (jedna o funkcji sali kinowej), i sala do nauki języków obcych dają duży komfort uczestniczenia w zajęciach teoretycznych. W budynku Instytutu znajdują się również dwie galerie sztuki prezentujące dzieła artystów z całego świata, a dodatkowa przestrzeń wystawiennicza na korytarzach umożliwia studentom szeroką prezentację swoich dokonań.

Katarzyna Drozdowska, studentka III roku dziennikarstwa i komunikacji społecznej UJK

UJK

Wydział Pedagogiczny i Artystyczny
25-029 Kielce, ul. Krakowska 11
tel.: 41 349 67 12, fax: 41 349 67 13

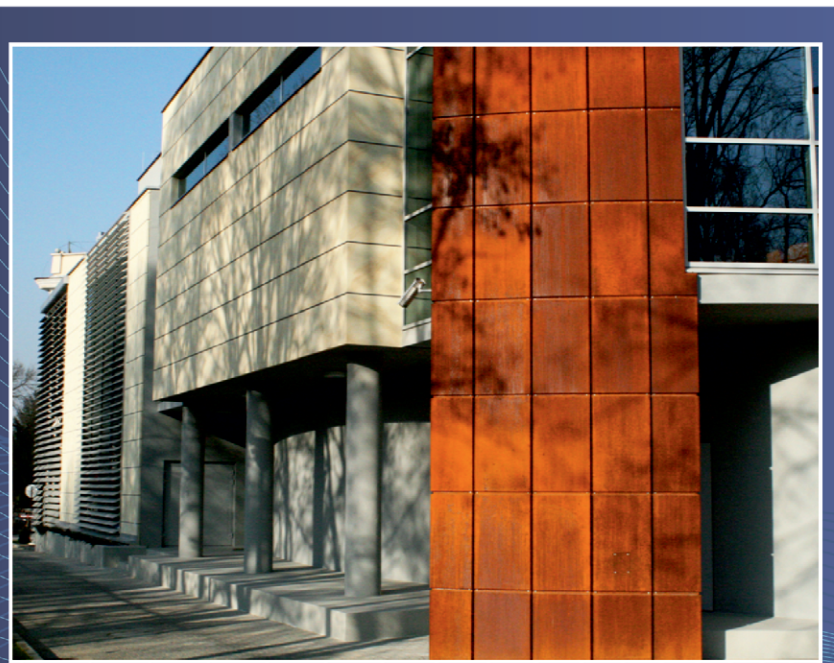

Edukacja artystyczna
w zakresie sztuk plastycznych studia I oraz II stopnia stacjonarne
Edukacja artystyczna
w zakresie sztuki muzycznej studia II stopnia stacjonarne
Pedagogika studia I oraz II stopnia stacjonarne i niestacjonarne
Praca socjalna studia I stopnia stacjonarne i niestacjonarne
Wzornictwo studia I stopnia stacjonarne

Wolne miejsca!
www.ujk.edu.pl/rekrutacja
Zapisy do 16 września

ECHO DNIA
CZWARTEK
5 WRZEŚNIA 2013 R.

Żeglowaliśmy na południe

Relacja ze studenckiego obozu żeglarskiego na Mazurach

Jak w poprzednich latach, tak również i w tym studenci kieleckiego uniwersytetu mieli okazję spędzić wakacje na Mazurach.

Mazury, to niewątpliwie raj dla żeglarzy, a kto raz spróbuje na długo pozostaną wrażenia w jego sercu. Udział w takiej formie wypoczynku to przyjemność relaksu połączona z nauką, poznawaniem przyrody i wykorzystywaniem jej walorów. To również to poznanie zasad żeglarstwa czy biwaku. Dla studentów, którzy realizują program zajęć kierunkowych to dodatkowe doświadczenie praktyki przekazywanej w trakcie obozu. Trasa rejsu w tym sezonie to południe. Portem w którym kończył się i zaczynał rejs były Wilkasy, gdzie znajduje się ośrodek sportu akademickiego. Pogoda była wymarzona, czyli wiał wiatr i świeciło słońce.

Ognisko i szanta to element, który zapinał na ostatni guzik atmosferę żeglarską. Rano zaczynaliśmy od biegania. Po śniadaniu pozostało zrobienie klaru i jacht z załogą był gotowy do wypłynięcia. Tak dzień za dniem mijał aż wielkie przerażenie nastąpiło, gdy rejs dobiegał końca, co oznajmiał port w Wilkasach. To wspaniałe wrażenie widzieć załogi, które niechętnie opuszczają swój jacht, zabierają plecaki i żegnają z uczestnikami. To znak, że było wspaniale. A teraz powraca codzienna rzeczywistość. Zabieramy się ostro do pracy i nauki, a nasze Melpomena i Talia niech w spokoju śpią w hangarze całą zimę. Hey!!!

Tomasz Winiarczyk

Przystań Wilkasy w całej okazałości.

Zdjęcia archiwum

Talia, a na drugim planie Melpomena, nasze jachty.

Mazury, słońce i gitara. W tym tkwi urok żeglarskich obozów.

Plażowicze z AZS

Piłkarze ręczni AZS UJK Kielce po raz kolejny wzięli udział w wakacyjnej imprezie. Tym razem w podwarszawskich Białobrzegach uczestniczyli w turnieju zaliczanym do klasyfikacji mistrzostw Polski w piłce ręcznej plażowej.

Szczypiorniści z uniwersytetu mieli możliwość rywalizować z najlepszymi zawodnikami w Polsce i prócz aspektów sportowych osiągnęli coś jeszcze – to była „świetna zabawa, doskonały sposób na spędzanie wolnego czasu" komentuje Oskar Kacper, jeden z uczestników.

Fot. archiwum

Na piasku emocje były takie same jak na parkiecie.

NASZE STUDENTKI NA TURNIEJACH SIATKÓWKI PLAŻOWEJ

Siatkarki na plaży

Słoneczne wakacje sprzyjają turniejom plażowej piłki siatkowej. Z powodzeniem biorą w nich udział siatkarki naszej uczelni.

Siatkarki AZSu UJK Kielce zaraz po zakończeniu sezonu halowego rozpoczęły treningi na piasku by z powodzeniem uczestniczyć w turniejach siatkówki plażowej organizowanych w województwie świętokrzyskim.

Drużyna Paulina Boś i Magdalena Chojnecka wzięła udział w turnieju siatkówki plażowej organizowanym na basenie przy ulicy Szczecińskiej w Kielcach przez Miejski Ośrodek Sportu i Rekreacji w Kielcach. W zawodach oprócz naszych dziewczyn startowało sześć par z całego województwa. Turniej rozgrywany był systemem brazylijskim, w którym po drugiej porażce drużyna kończy swoją grę. Zawodniczki AZSu po dwóch zwycięstwach znalazły się w półfinale, gdzie po rozegraniu tie breaka obfitującego w długie i efektowne wymiany przegrały mecz. W finale pocieszania po kolejnym tie-breaku siatkarki AZSu UJK pokazały swą wyższość zajmując ostatecznie trzecie miejsce.

Zawodniczki AZSu startowały również w Skarżysku-Kamiennej gdzie rozgrywane są turnieje z cyklu Sport Challenge oraz w Suchedniowie gdzie współorganizatorką I Otwartego Turnieju Siatkówki Plażowej Kobiet Kieleckiej Ligi Siatkówki Kobiet była siatkarka AZSu Paulina Boś.

Fot. UJK

Magdalena Chojecka (z lewej) i Paulina Boś z powodzeniem występowały w turniejach siatkówki plażowej.